

※ 미사 안내 ※		 <p><b>동백성마리아성당</b> (우)16999 경기도 용인시 기흥구 동백8로 151 http://db.casuwon.or.kr</p>	주임신부 김영빈(요한세례자)	
평일	월		06:30	총 회 장 이학구(빈첸시오)
	화 / 목	19:30	연령회장 박희숙(올리엠타)	
	수 / 금	10:00	010-6288-4311	
	첫토(성모산삼)	10:00	사 무 실 031-286-1175	
주일	토	청년	19:30	F A X 031-286-1141
	일	초중	10:30	
	어린이	16:00		
	청소년	19:00		

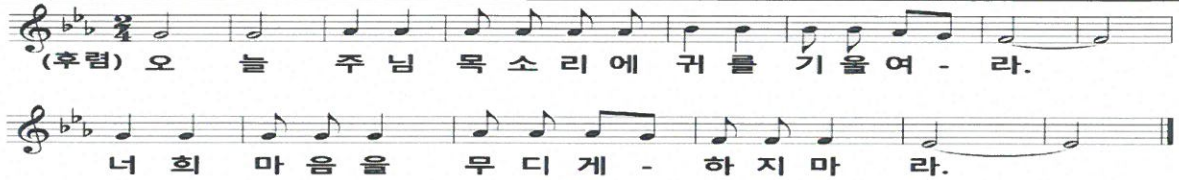

▣ 특별 헌금(2차 헌금) 안내 ▣  
이번 주 10월 5일 - 사제양성 특별헌금  
다음 주 10월 12일 - 군인주일 특별헌금

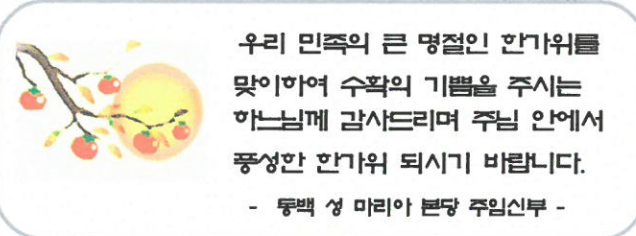

■ 백현중학교 10월 주차장 사용 일자 안내  
• 사용일자 : 10/12 (09:00~17:00) 시간엄수 바랍니다.  
※ 학교시설 이용 시에는 깨끗하게 이용 하시기 바랍니다.

■ 제29차 교구 성경 잔치 안내  
• 일시 및 장소 : 10월 19일(주일) 09:30~16:30 / 효명중학교  
• 본당 참가현황 : 경시대회 6명, 작품 1명, 성경필사노트 1명

■ 2027 세계청년대회(WYD) 수원교구 묵주기도 10억단 바치기  
• 묵주기도 5단을 바칠 때마다 묵주알 1개를 묵주함에 넣어 주세요.(1층 E/L홀 앞 주보대 묵주알, 묵주함 비치)  
• 기도지향 : 2027 서울 세계청년대회(WYD)성공적 개최  
• 묵주기도 현황 : 17,630단 (9/28)

+ 미사, 전례, 성사

■ 추석(한가위) 합동 미사 및 연휴 기간 일정  
• 10/6(월) 07:00 미사 06:20~ 연도, 분향 (추석) 10:00 미사 09:20~ 연도, 분향  
• 10/7(화)~10/9(목) 연휴기간동안 평일미사 있습니다.

※ 세상을 떠난 조상님들과 선종하신 가족들을 위해 한가위 합동위령 미사예물을 정성껏 봉헌해 주시고, 조기 귀향으로 합동위령미사에 참여 할 수 없는 교우분들은 사무실에 미리 봉헌하여 주시기 바랍니다.  
※ 미사예물봉투에 이름, 세례명(타본당은 본당명)꼭 기입 바랍니다.

■ 본당 사무실 휴무 안내  
• 10/7(화) ~ 10/9(목) 기간 중 사무실 휴무 합니다. 미사 봉헌은 사무실로 미리 신청 바랍니다.

■ 기흥지구 연합 청년미사  
• 일시 : 10월 18일(토) 19:30 → 19:00로 변경  
• 장소 : 동백성마리아 성당 3층 성전

■ 2026년 예비신자(부활반) 추가 모집(10월 말까지)  
• 신청문의: 선교분과 010-3305-3749  
• 교우분들의 많은 관심과 선교 바랍니다.

+ 피정, 교육, 행사, 기타

■ 월례회의 및 단체 회합 안내  
• 전례분과 10/9(목) 미사후 • 해설독서단 10/16(목) 미사후  
• 꾸리아 10/12(일) 09:00 • 성소분과 10/16(목) 미사후  
• 교육분과 10/14(화) 미사후

■ 교중 미사 전례 및 청소 봉사  

전례		청소	
10/ 5 (일)	3지역(2)	10/ 4 (토)	9지역
10/12 (일)	4지역(1)	10/11 (토)	1지역

 • 지난주 봉사에 주신 교우 분들께 감사드립니다.

※ 본당 지역별 청소예 적극 협조 부탁드립니다.

■ 전출 교우 ♥ 안녕히 가십시오 ♥  

성명	이전 주소	가시는 곳
최용석(크리스토퍼)	동보 1200	서울/중계양업
김민진(에디타)	코야루 2200	수원/공도
조예원(체칠리아)	경남 2800	수원/능평

전자 기부금 영수증 발급 의무화 (종이 기부금 영수증 불가)  
 • 2025년부터 전자기부금 영수증 발급이 의무화됩니다.  
 • 국제청 전자기부금영수증 발급 동의서, 개인정보 동의서 제출(사무실 신청)  
 • 세대원간 납입자 변경이 필요하신 분 11월까지만 가능합니다.

■ [ 권정자 ] 이름으로 우리은행 교무금 계좌에 입금하신 (타본당? 비신자?) 분은 사무실로 연락 주시기 바랍니다.  
 ※ 계좌 입금 시 책정자 이름 / 세례명 반드시 기입 바랍니다.

교무금 계좌 : 우리은행 1005-601-858011 천주교수원교구유지재단 (책정자명/세례명 기입)

네가 하는 일을 주님께 맡겨라. 계획하는 일이 이루어질 것이다. (잠언 16,3)

✦ 우리들의 정성 [9월 22일(월) ~ 9월 28일(주일)]

연중 제26주일		4,511,100원		주일미사 참례자수		804명			
강용성	김대훈 라 파 엘	박천경 프란치스코	유세화 이 레 나	정운경 스테파니아	강인구 라 파 엘	김마리아 마 리 아	박혜윤 프란치스카	유위규 안 나	정의엽 가브리엘
강장희 요 한	김미선 마 리 아	방영일 필 레 몬	유일연 데 레 사	정인식 도 비 아	강재석 루 치 오	김미숙 마 리 아	배용국 미 카 엘	유정현 임마누엘	조기수 베 드 로
강진웅 프란치스코	김민제 라 파 엘	서연주 오 킬 리 아	윤석우 프란치스코	조문숙 베로니카	강한석 실 바 노	김보중 가브리엘	서정호 바 오 로	이건육 시 문	조인선 스테파노
고양욱 아 네 스	김선철 고 스 마	선은규 프란치스코	이미경 소 피 아	조인수 바 오 로	고옥희 크리스티나	김연진 울 리 오	손완기 요 한	이선희 글 라 라	조희란 엘리사벳
공일규 이 보	김영복 베네딕도	송재호 베 드 로	이수경 마 리 아	주지탁 스테파노	곽재수 미 카 엘	김용옥 요 세 피 나	송진욱 요 셉	이안나 막달레나	최영준 데 니 스
권재경 야 곱	김일수 베 드 로	신승철 바 오 로	이영례 로사리아	최해정 실 비 아	김관수 토 마 스	김종선 베 레 나	신재용 세례자요한	이영숙 마 리 아	한숙자 엘리사벳
김기은 울 리 아	김진철 요 셉	신주연	이원영 빈첸시오	한순자 안 젤 라	김대건 대건안드레아	김철수 스테파노	안성민 마 리 아	이정진 필 립 보	한정현 티모테오
<b>교 무 금</b> 6,820,000원	남영자 데 레 사	안혜지 엘리사벳	이춘자 안 젤 라	홍상표 사도요한	도희정 베로니카	오미향 아 네 스	이태정 울리안나	홍서진 데 레 사	홍성희 안 젤 라
	박길중 요 셉	오정수 카시미로	전영자 안 젤 라	황원용 마 태 오	박서영 아델라이드	원임희 다 니 엘	정광호 마 태 오	황인상 울리야노	
	박성근 빈첸시오	유민희 울리야나	정수현 프란치스코						
<b>감 사 헌 금</b>	조태봉 라우렌시오	50,000	소공동체분과	200,000					
<b>제 대 꽃</b>	이선주	20,000	이선희 글 라 라	20,000	정의엽 가브리엘	100,000			
<b>성 소 후 원 금</b>	김옥희 스테파니아	20,000	유민희 울리야나	20,000					
<b>건 축 헌 금</b>	박희웅 이냐시오	100,000	송영인 안 젤 라	50,000	송해인 클라우디아	50,000			
	주지탁 스테파노	50,000							
<b>본당 부채 현황(교구 차입금·토지)</b>		<b>금주 토지·건축 봉헌금</b>		<b>본당 부채상환 적립금</b>					
<b>1,000,000,000원</b>		<b>250,000원</b>		<b>29,700,000원</b>					

♡ 봉헌해 주신 신자 분들께 진심으로 감사드립니다. ♡

✦ 간지 교리 (출처: 《성사》, CBCK 한국천주교 주교회의)

◆ 병자성사는 어디에서 어떻게 거행하나요?

병자성사는 집이나 병원에서 거행되더라도 항상 전례적이고 공동체적 성격을 갖습니다. 필요에 따라서 병자를 방문하여 거행하는 것이 일반적이지만, 가능하다면 교회의 미사 안에서 거행하는 것이 좋습니다. 복음과 강론이 끝난 다음 사제는 병자에게 손을 얹고 주교가 축복한 기름을 발라 줍니다.

일반적으로 병자성사는 병이 위중한 환자나 임종을 앞둔 사람들에게 거행되므로, 병원이나 병자의 집에서 개인적으로 베풀어지는 경우가 많습니다. 그러나 노쇠한 어르신들이나 수술을 앞둔 사람들, 또는 시한부 삶을 사는 암환자들의 경우, 그들이 교회로 나올 수 있다면 가능한 한 미사 안에서 병자성사가 베풀어지는 것이 좋습니다. 왜냐하면 다른 모든 성사와 마찬가지로 병자성사도 전례적 성격을 드러내며 공동체적으로 베풀어져야 하기 때문에 (가톨릭 교회 교리서, 1517항 참조) 가족이나 신자들이 모인 가운데 거행하는 것이 바람직합니다.

병자성사는 고해성사나 참회 예식에 이어 성경 말씀을 읽고 묵상하는 말씀 전례로 시작합니다. 말씀 전례가 끝나면 사제는 침묵 중에 병자에게 안수하며 성령께서 함께하시기를 청하는 기도를 드립니다. 그다음 사제는 축복한 성유를 병자의 이마와 두 손에 바르면서 기도를 바칩니다. 도유 기도 후 사제는 병자에게 성체를 모시게 해 줍니다(가톨릭 교회 교리서, 1519항 참조).